

Cahier d'assemblée générale

26 mars 2024

Crédits

Rédaction

Céline Benny
Marie-Claude Mercier

Relecture

Hélène Arsenault
Karine Brisson
Marie-Claude Mercier
Brittany Messervier

Mise en page

Sophie Nobert

Nous tenons à remercier toutes les personnes qui ont collaboré de près ou de loin à la réalisation du présent document.

Qu'est-ce qu'un cahier d'assemblée générale?

Notre cahier d'assemblée générale est un document qui contient plusieurs informations sur notre organisme. Il contient notamment notre rapport d'activités, les documents liés à notre dernière assemblée générale et ceux qui concernent l'assemblée générale de l'année.

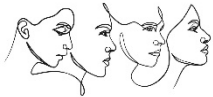

p. 7

Petits mots des travailleuses



p. 11

Rapport d'activités pour la période du 1er janvier au 31 décembre 2023



p. 37

Les documents liés à notre dernière assemblée générale

- Procès-verbal de l'assemblée générale annuelle tenue le 28 mars 2023
- Liste des présences



p. 45

Les documents liés à l'assemblée générale du 26 mars 2024

- L'avis de convocation
- L'ordre du jour
- Le mot de la présidente

Lors de l'assemblée générale annuelle, vous recevrez nos priorités 2024, nos états financiers 2023 ainsi que nos prévisions budgétaires 2024. Ces documents ne se trouvent donc pas dans le présent cahier.



Petits mots
des travailleuses

Bonjour à vous,

Grande nouveauté cette année: la rédaction du rapport d'activités contenu dans notre cahier d'assemblée générale est partagée entre deux travailleuses.

J'y contribue comme toujours avec plaisir et je partage ce plaisir avec ma collègue Marie-Claude.

La mise en page quant à elle revient à Sophie.

C'est un beau travail d'équipe.

Je vous invite à prendre connaissance de notre rapport d'activités pour y découvrir la richesse et les défis posés par l'intervention auprès des femmes monoparentales que nous accompagnons.

Céline Benny



Comment résumer mon année à la Maison Pauline? On dirait que je trouve cela difficile. Ce que je peux dire c'est qu'il n'y a pas une journée qui se déroule de la même façon et j'aime bien ça! L'intervention auprès des femmes est toujours la partie de mon travail que je préfère. J'aime toujours les rencontres du comité intervention et je trouve que les femmes présentes nous amènent de belles réflexions. Le conseil d'administration est assidu, soucieux et respectueux de cette belle mission. Les différentes discussions avec l'équipe de travail sont très stimulantes et respectueuses de chacune. De par cette situation, j'ai décidé de m'impliquer dans l'écriture du cahier d'assemblée générale.

Cette année, nous avons fêté les 20 ans de la Maison Pauline Bonin. Un événement festif, rassembleur et significatif. Je me trouvais privilégiée de faire partie de cette fête!

Ensemble, continuons cette belle mission et bonne lecture!

Marie-Claude Mercier

C'est cette année que nous avons fêté le 20e anniversaire de notre Maison Pauline Bonin! Nous avons passé beaucoup de temps à l'organisation d'un événement rassembleur avec l'aide de si nombreux bénévoles dévoués.

Encore une fois, je peux dire, de façon personnelle, que c'est un honneur de travailler ici et que chaque jour nous apporte son lot de gratifications. Le travail est varié et parfois, lorsque l'on pense que nous avons déjà tout vécu dans les années antérieures, les surprises arrivent.

J'ai la chance d'évoluer auprès d'une équipe compétente et qui travaille avec son cœur pour la réussite de la mission de notre organisme.

À présent, venez prendre connaissance de ce qui a été accompli au cours de l'année 2023 à la Maison Pauline Bonin

Karine Brisson



L'année qui vient de se terminer a été pour moi riche en émotions! Une année chargée, qui m'a amenée à me questionner et à me remettre en question. Une année où j'ai réfléchi à comment m'accomplir dans mon travail sans me brûler! Moi, la Sophie qui court et qui fonce à vitesse grand V, j'étais essoufflée! Je me suis finalement posée. J'ai ralenti et appris à dire non pour créer de l'espace et retrouver le plaisir que j'ai à travailler à la Maison Pauline Bonin.

L'événement du 20e où nous étions toutes rassemblées était magique! La merveilleuse chanson écrite par Diane que nous avons chantée ensemble, les femmes que nous accompagnons m'ont remplie de joie. Et il y a aussi tous ces échanges, ces rencontres, l'énergie des bénévoles, l'ouverture et la douceur de mes collègues de travail qui m'ont donné l'élan dont j'avais besoin. Merci!

Je suis reconnaissante pour tous ces moments partagés. Je vous souhaite une belle année!

Sophie Nobert



Rapport d'activités
du 1^{er} janvier
au 31 décembre 2023

Rédiger un rapport d'activités est un moment qui permet de prendre le temps de s'arrêter et de contempler le travail réalisé. C'est aussi une réponse à l'obligation de reddition de comptes de nos bailleurs de fonds, notamment celle inhérente au Programme de soutien aux organismes communautaires (PSOC).

Nous souhaitons que sa lecture vous permette d'entrevoir la réalité des femmes et des enfants avec lesquels nous travaillons et qui, jour après jour, posent des gestes pour améliorer leurs conditions de vie et briser le cycle de la pauvreté.

Ce document est rédigé en tenant compte des exigences précisées dans le document du ministère de la Santé et des Services sociaux produit en 2020 et intitulé : *Cadre de gestion ministériel du Programme de soutien aux organismes communautaires pour le mode de financement en soutien à la mission globale.*

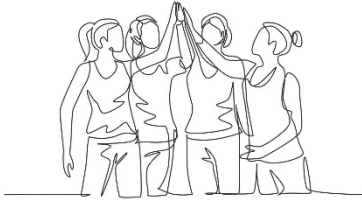

Démonstration de la conformité entre les activités réalisées par l'organisme et les objets de sa charte et du fait que l'organisme œuvre dans le champ de la santé et des services sociaux

Objets de la charte de la Maison Pauline Bonin :

- 1 Améliorer la qualité de vie des femmes monoparentales et de leurs enfants
- 2 Diminuer les effets de la pauvreté sur ces familles
- 3 Favoriser la réinsertion professionnelle et sociale des femmes monoparentales en difficulté
- 4 Offrir en location des logements à des familles monoparentales à faible ou modeste revenu
- 5 Offrir aux femmes monoparentales et à leurs enfants un lieu de support et d'entraide
- 6 Recevoir des dons, legs et autres contributions de même nature en argent, en valeur mobilière ou immobilière. Administrer de tels dons, legs et contributions; organiser des campagnes de souscription dans le but de recueillir des fonds pour des fins mentionnées ci-dessus.

Nombre d'activités réalisées au cours de l'année 2023 et description de celles-ci :

Demandes d'informations

En 2023, nous avons répondu à 70 demandes d'informations. Les femmes appellent de leur plein gré ou en étant appuyées par différents.es intervenants.es.

En premier lieu, la femme appelle pour avoir des explications sur la ressource et nous procédons à une analyse de base (lieu de résidence, projet, monoparentalité, revenu). Suite à cette analyse, nous pouvons ou non envoyer une demande de participation à remplir.

Rencontres individuelles

Les rencontres individuelles sont axées sur 4 volets: la femme, l'étudiante ou la travailleuse, la mère et la citoyenne. À leur arrivée, les femmes font leur plan d'action selon ces axes d'intervention et leurs besoins.



Cette année, les intervenantes de la Maison Pauline Bonin ont réalisé 287 accompagnements individuels, comparativement à 212 accompagnements l'année dernière.

Les sujets des accompagnements individuels sont variés et diversifiés: violence conjugale, aide pour remplir différents formulaires (aide sociale, allocations familiales, immigration, etc.), organisation face à un changement de routine, accompagnement vers le tribunal, aide aux travaux scolaires, aide à la recherche de logement, gestion du stress, gestion du budget, etc.

Cette année, nous avons également réalisé 28 rencontres avec des femmes qui n'habitent plus ou pas la Maison Pauline Bonin. Ces suivis sont davantage ponctuels et les sujets sont divers: recherche de logement, déménagement suite à l'insalubrité du logement, accompagnement à la Direction de la protection de la jeunesse, démarche d'aide juridique, etc.

Évaluation annuelle

Chaque année, le parcours des femmes est évalué à l'aide d'un questionnaire que nous remplissons avec elles. Ensuite, les femmes rencontrent le comité d'évaluation en partageant leur vécu de la dernière année et ce qu'elles désirent pour l'année suivante. De cette discussion, le comité d'évaluation soumet une proposition au conseil d'administration afin de l'adopter. L'évaluation peut se terminer par des félicitations, des conditions à respecter ou la fin du séjour.

Vie communautaire

Cette année, nous devons nommer qu'il y a eu certains conflits entre résidentes. Nous encourageons les résidentes à régler leur conflit entre elles, mais dans certains cas, nous avons dû faire des rencontres afin de rappeler les règlements d'immeuble et l'importance du respect de toutes pour un climat sain et sécuritaire.

Au début de l'année, nous avons un groupe Messenger pour les résidentes-participantes. À la suite de propos échangés non respectueux, nous avons fermé ce groupe.

Préparation, animation et suivi des rencontres de groupe mensuelles des résidentes-participantes.

L'implication aux rencontres de groupe est également importante. Au début de l'année, nous avons remarqué une diminution de la participation des femmes. Après réflexion, nous avons conclu que le fait d'avoir une responsabilité augmente la participation. De par cette situation, chaque rencontre est préparée avec une résidente participante qui propose un sujet qu'elle veut partager ou amener pour conscientiser ses pairs. Les autres femmes ont d'autres responsabilités comme prendre les présences, servir le café, placer la salle, etc. Les sujets abordés cette année sont entre autres : présentation des services d'une thérapeute, sensibilisation au « Jour de la terre » en adoptant des bons comportements environnementaux, activité pour sensibiliser la femme en moi et non la mère, sensibilisation à la réalité des enfants autistes, aménagement des cours extérieures, amie secrète, persévérance scolaire.



Organisation des haltes-garderies

Afin de participer aux rencontres de groupe, les femmes utilisent la halte-garderie. Ce sont des jeunes et des adultes qui s'occupent des enfants présents. Entre 7 et 13 enfants sont présents aux haltes-garderies. Les enfants des anciennes résidentes continuent de venir s'occuper des petits. Nous sommes témoins de beaux liens qui se tissent!

Halte-École

Cette activité vise les enfants du primaire qui arrivent par autobus. Elle est offerte gratuitement aux familles de la Maison Pauline Bonin et à des familles d'anciennes résidentes qui habitent dans le quartier. Les enfants sont accueillis de 15 h 30 à 17 h tous les jours d'école. En 2023, 17



enfants différents ont participé à la halte-école. De ce nombre, 5 enfants habitent la Maison Pauline Bonin et 12 7enfants habitent près de celle-ci. Nous avons décidé de séparer le groupe en deux. Nous avons créé deux groupes de 6 enfants. Cela permet d'avoir une meilleure stabilité et une routine autant pour les enfants que les travailleuses. De par cette situation, il y a toujours deux travailleuses avec les enfants et une troisième personne en soutien lorsqu'il y a un besoin ou une difficulté. Au début de l'année, Suzanne Bergeron était présente de façon ponctuelle. Depuis le mois de septembre 2023, nous pouvons également compter sur la présence de Eve de Sylva qui est présente avec les enfants tous les vendredis et lors d'empêchements de l'une des travailleuses.

Nous tenons une rencontre de parents au mois d'août afin d'expliquer les règles de la halte-école et faire remplir les différents documents d'inscription. Nous achetons des nouveaux jeux en lien avec les besoins des enfants et nous avons également une carte de membre à la Joujouthèque Farfouille pour aller y emprunter du matériel.

Activités communautaires

La Maison Pauline Bonin organise des activités destinées aux résidentes-participantes:

- Sortie au Spa le Rituel le 11 novembre 2023 : 11 femmes
- Tableau de responsabilités, routine et comportements le 27 juillet 2023 : 6 femmes et 7 enfants

D'autres activités sont préparées pour les femmes et les enfants:

- Semaine de relâche du 27 au 3 mars 2023:
 - cuisine parents-enfants (pizza et croustade aux pommes) : 3 femmes et 7 enfants
 - location d'un gymnase au Cégep : 1 femme et 5 enfants
 - activité bricolage, peinture et bracelet : 1 femme et 4 enfants
- Activité jardinage et souper pizza le 8 juin 2023 : 4 résidentes et 6 enfants
- BBQ familial le 5 juillet 2023 : 7 femmes et 11 enfants
- Pique-nique et jeux d'eau 1 août : 7 femmes et 12 enfants





Parfois les activités s'adressent à des résidentes et des non-résidentes:

- Rencontre avec les avocates de l'aide juridique le 14 juillet 2023 : 3 femmes
- Sortie au Havre Familial le 15 août 2023 : 15 femmes et 25 enfants
- Rencontre halte-école le 24 août 2023 : 6 femmes et 3 enfants
- Rencontre avec les avocates de l'aide juridique le 3 novembre 2023 : 3 femmes

Enfin, des activités seulement pour les enfants sont aussi organisées et permettent un temps de répit pour leur mère:

- Peinture enfants le 12 juillet 2023 : 7 enfants
- Cuisine enfants le 18 juillet 2023 : 7 enfants
- Cuisine enfant le 8 août 2023 : 5 enfants



Virage numérique



Nous poursuivons notre virage numérique. En mars 2023, nous avons mis en place un formulaire d'emprunt, un registre des prêts et un registre d'utilisation pour nos ordinateurs portables afin de nous permettre d'évaluer ce nouveau service. Nous pouvons également compter sur Nanotech pour nos différentes questions informatiques.

Pour l'année 2023, deux femmes ont emprunté des ordinateurs portables à long terme afin de poursuivre leurs études. De plus, plusieurs femmes ont utilisé l'ordinateur disponible dans nos locaux pour des impressions ou de la recherche.

Afin d'améliorer nos connaissances informatiques, Sophie Nibert a offert une formation sur la publication Facebook. Depuis, à tour de rôle, chaque travailleuse prépare une publication que l'équipe révisé avant de la rendre publique. Nous avons également changé nos adresses courriel et notre logo.

Gestion immobilière

Karine, notre responsable à l'administration, continue toujours de travailler 35 h par semaine, afin de faire les tâches administratives de la Maison Pauline Bonin. Également, elle travaille en concertation avec les autres volets propriétaires du Carré St-Louis, pour coordonner les travaux qui permettront de pérenniser le bâtiment, grâce au soutien financier de la congrégation des Sœurs Saints Cœurs de Jésus et de Marie.

Cette année l'immeuble a été une fois de plus mis à rude épreuve. D'une part, nous avons eu un dégât d'eau dans un appartement qui a causé des dommages à nos locaux au sous-sol. D'autre part, nous avons eu un problème récurrent de coquerelles. Nous avons décidé de changer de compagnie d'extermination et faire davantage de visites de logements.

En mai 2023, nous avons également créé un comité cours extérieures afin que nos cours soient mieux utilisées et adaptées à l'âge des enfants. Nous avons décidé de retirer le module de jeu existant puisqu'il était désuet et non-sécuritaire. Nous avons installé une structure de ballon-poire et un carré de sable.

Les salles au sous-sol sont également de plus en plus utilisées par des résidentes ou des anciennes résidentes.

Des actions pour l'environnement

En 2023 des actions se sont poursuivies au niveau de l'environnement :

- Récupération de bouteilles et canettes consignées
- Boîte pour récupérer les piles

Des activités qui s'inscrivent dans le champ de la santé et des services sociaux, notamment parce que la Maison Pauline Bonin :

- soutient des femmes dans un projet pour améliorer leurs conditions de vie et briser le cycle de la pauvreté;
- offre un logement sécuritaire, salubre et peu coûteux pour la durée du séjour, ce qui procure de la stabilité aux familles qui, pour plusieurs, vivaient de l'instabilité résidentielle avant leur arrivée;
- réfère à des organismes communautaires ou des établissements en santé et services sociaux afin de trouver des solutions aux différentes difficultés vécues par les femmes et

leurs enfants : isolement, problèmes de santé physique et mentale, insécurité alimentaire, difficultés liées à l'éducation des enfants;

- accompagne les femmes dans des domaines variés : immigration, recherche de services de garde, plaintes envers des organismes publics, budget, démarches auprès des services du gouvernement, (par exemple allocations familiales, prêt et bourse, etc.);
- propose des activités et des outils qui répondent aux besoins nommés par les résidentes dans leur rôle de femme, mère, étudiante/travailleuse et citoyenne.





Démonstration de la contribution de la communauté à la réalisation des activités de l'organisme

Contribution en matière de ressources humaines

Danielle Forest a animé notre assemblée générale annuelle en 2023. Nous faisons également appel à son expertise de façon ponctuelle en raison de ses connaissances du milieu communautaire. Elle a également animé toute la journée du 7 mai 2023 qui était consacrée au 20e anniversaire de notre organisme.

Marjolaine Granger est déléguée par le CRÉDIL pour faire partie de notre conseil d'administration.

Sylvie Côté a été déléguée par la Maison Parent-Aise pour faire partie de notre conseil d'administration.

Deux bénévoles de la Maison des grands-parents du grand Joliette ont donné de leur temps pour l'aide aux devoirs. Ce soutien est offert à l'enfant à condition que sa mère s'implique. Les rencontres ont lieu au domicile de la famille. La Maison des grands-parents a aussi délégué une bénévole pour une présence à la halte-garderie cette année.

Diane Pothel a composé la chanson pour le 20e anniversaire.

Sylvie Côté et Carl Geoffroy ont fait les arrangements musicaux pour le 20e anniversaire, ont fait pratiquer la chorale et étaient présents avec leur fils lors de l'événement pour nous accompagner à la guitare et s'occuper de toute la logistique en lien avec notre prestation.

Marylie Dandonneau est venue faire du déchiquetage de papier confidentiel une fois par semaine de janvier à juin puis une fois par deux semaines de septembre à décembre. Elle donne aussi un coup de main pour d'autres types de tâches.

Maïté Picard, Louis Hamel, Noa Foucault et Alice Jubinville du Programme Ouverture sur le Monde de l'école secondaire l'Érablière étaient bénévoles auprès des enfants dans le cadre de la journée du 20e anniversaire.

André Jolicoeur a donné du temps comme bénévole principalement au niveau du transport mais il a aussi dépanné pour du survoltage de voiture et de la pratique de conduite.

Jacques Contant est venu à deux reprises pour nous conseiller et nous aider par rapport à l'immeuble.

Contribution en termes de ressources matérielles

Plusieurs personnes ou organismes font des dons destinés aux résidentes-participantes et à leurs enfants à divers moments au cours de l'année: vêtements, meubles, cadeaux pour Noël. Certains donateurs préfèrent rester anonymes.



Dons de vêtements de la friperie Chic Bazar une fois par saison.

Pour Noël, le docteur Provencher a fait parvenir des dons à distribuer aux familles et elles ont été également invitées à participer à un dîner de Noël. Claire Gauvreau a préparé des sacs à surprises pour chaque résidente-participante. Opération Père Noël a permis à plusieurs familles d'offrir des cadeaux à leurs enfants (les enfants devaient écrire une lettre et joindre un dessin avant la livraison).

Akrébie Sarah N'Bandjui, une ancienne résidente, offre régulièrement des biscuits et autres gâteries qui sont distribués auprès des familles et partagés avec les enfants fréquentant la halte-école.

À l'occasion du 20e anniversaire, plusieurs personnes et commerces ont fait des dons pour les tirages:

- Alys Amyot a offert une courtepointe fabriquée par les Dames de cœur
- La Récréation a offert deux cartes cadeaux de 50 \$
- L'Aubainerie a donné deux cartes cadeaux de 50 \$
- Le resto le C.A. a remis un certificat cadeau de 100 \$
- L'épicerie Maxi a offert quatre cartes cadeaux de 25 \$
- Les salons de coiffure suivants ont offert des certificats cadeaux pour une coupe de cheveux: salon Paris, salon Odile Dubé et salon Marie-Ève Forget
- Vicky Pauzé acupuncture a offert un certificat cadeau de 75 \$ pour un massage
- La joujouthèque Farfouille a offert un abonnement et deux jeux de société
- Le Musée d'art de Joliette a donné cinq laissez-passer
- Le Dairy Queen de Joliette a offert 10 blizzards
- Le Faste Fou a offert un certificat cadeau de 50 \$
- L'acupuncture Johanne Marcotte a offert un certificat cadeau pour un traitement
- Le restaurant le Ras le Bol a offert un certificat cadeau



Contribution en termes de ressources financières

Nos liens privilégiés avec la communauté des Sœurs des Saints Cœurs de Jésus et de Marie se sont concrétisés en 2021 par le versement d'une première tranche d'un soutien financier de 40 000 \$ par an pendant trois ans. En 2023, nous avons reçu le dernier versement. Une rencontre avec le comité Solidarité partage de la communauté le 3 juin 2023 a été organisée pour présenter notre situation financière à venir et solliciter à nouveau le soutien de la communauté. Une réponse positive de leur part nous a été acheminée et devrait prendre effet en 2024 (25 000 \$/an sur 5 ans).

En novembre 2023, un rehaussement récurrent de 17 025 \$ en ajout à notre subvention 2023-2024 a été octroyé par le PSOC. Notre subvention à la mission du 1^{er} janvier au 31 décembre 2023 comptabilisée atteint maintenant 182 055 \$. Cet ajout, reçu en novembre, nous amènera à réviser nos prévisions quinquennales. En toute transparence, nous contacterons la communauté des Sœurs des Saints Cœurs de Jésus et de Marie en 2024 pour les informer de ce changement à nos revenus.

Un montant de 12 000 \$ provient du programme Services intégrés en périnatalité et petite enfance (SIPPE) pour la création d'environnements favorables aux familles vulnérables ayant des enfants de 0 à 5 ans. Cette subvention est affectée à la préparation, à la réalisation et au suivi des rencontres de groupe pour les résidentes-participantes.

La contribution de Centraide Lanaudière se chiffre à 10 000 \$ pour 2023.

D'autres dons s'ajoutent à nos revenus pour 2023, entre autres:

- 4 000 \$ de la Banque Laurentienne
- 2 500 \$ de l'entreprise Kruger
- 3 000 \$ de Cécile Boucher

Contribution par l'entremise d'un réseau de bénévoles et de militantes

En 2023, ce sont 34 personnes qui se sont impliquées comme bénévoles et militantes pour notre organisme pour un total de 544 heures. Ce qui représente plus de 10 heures par semaine d'implication généreuse et soutenue de bénévoles et militantes fidèles. Nous tenons également à souligner l'implication qui dure dans le temps de quelques militantes de longue date qui étaient présentes lors des débuts de l'organisme, témoins de l'histoire et soucieuses du respect de la mission et des valeurs de notre organisme.

Contribution sous forme de publicité gratuite dans un autre réseau

Des regroupements dont nous sommes membres font la promotion des activités et services de la Maison Pauline Bonin: le Carré St-Louis de Joliette, la Table petite enfance de la MRC de Joliette, la Table régionale des organismes communautaires de Lanaudière, la Table de concertation des groupes de femmes de Lanaudière. De plus, d'autres organismes qui publient des bottins font mention de nos services, notamment le député fédéral Gabriel Ste-Marie et le service 811 du Centre intégré de santé et services sociaux de Lanaudière.

Des organismes ont publié en 2023 via leur page Facebook des communiqués qui citaient la Maison Pauline Bonin:

- Centraide Lanaudière, à l'occasion du lancement de leur campagne de financement
- la friperie le Chic Bazar
- le député fédéral Gabriel Ste-Marie, pour le 20e anniversaire de la Maison Pauline Bonin

Contribution par l'entremise d'un réseau de distribution de dépliants par d'autres organismes

Divers organismes possèdent nos dépliants et les distribuent afin de nous faire connaître, notamment : le CLSC de Joliette, la Soupière, l'Original tatoué, la Maison Parent-Aïse, le Réseau, les écoles secondaires du Centre de services scolaire des Samares, le centre de formation l'Envol, Travail de rue de Lavaltrie, le centre de femmes Montcalm et différents services du Centre intégré de santé et de services sociaux de Lanaudière.

Contribution par le biais de références provenant d'autres organismes

Voici une liste non exhaustive des ressources qui ont référé des femmes à la Maison Pauline Bonin pour l'année 2023 :

- 811
- Carrefour Jeunesse Emploi D'Autray-Joliette
- Centre de femmes Marie-Dupuis
- Centre de pédiatrie sociale en communauté de Lanaudière - Point de service de Joliette
- Centre de réadaptation en dépendance
- Centre Lanaudière d'emploi pour femmes
- CLSC Joliette

- Direction de la protection de la Jeunesse
- Hébergement d'urgence Lanaudière
- La Hutte
- Le Réseau
- Maison d'accueil La traverse
- Services Québec



Démonstration du dynamisme et de l'engagement de l'organisme dans le milieu et concertation avec les ressources du milieu

Participation à des tables de concertation

- La Table de concertation des groupes de femmes de Lanaudière
 - participation au comité de coordination
 - participation au comité de sélection du personnel
 - comité équilibre travail-famille études
 - comité éducation
 - événement final «ensemble pour une réelle égalité»
 - participation aux différentes journées de concertation
 - présence à l'assemblée générale annuelle
- La Table de la petite enfance de la MRC de Joliette
 - participation aux rencontres
 - participation à l'exécutif pour préparer les réunions
- La Table régionale des organismes communautaires de Lanaudière
 - présence à l'assemblée générale annuelle
- Le Mouvement pour l'éducation populaire autonome de Lanaudière
 - participation à l'assemblée générale annuelle
- Le Carré St-Louis de Joliette
 - présence aux rencontres du conseil d'administration et de l'assemblée générale annuelle
 - participation à l'assemblée générale de la Fondation du Carré St-Louis de Joliette
 - présidence du Carré St-Louis de Joliette assumée par Karine Brisson
 - souper gastronomique : deux résidentes-participantes et une travailleuse
 - dîner hot dog : participation à l'organisation et présence lors de l'événement
- La Table réalité jeunesse de la MRC de Joliette
 - participation aux rencontres

Représentation

- Assemblée générale annuelle Maison des grands-parents
- Assemblée générale annuelle du Carrefour jeunesse emploi d'Autray-Joliette
- Assemblée générale annuelle Maison la Traverse
- Assemblée générale annuelle Le Réseau communautaire
- 40e anniversaire du MEPAL

Place occupée par des membres de la collectivité

Les bénévoles et militantes de l'organisme proviennent majoritairement de la MRC de Joliette. Il s'agit de femmes qui croient en la mission de notre organisme et qui donnent de leur temps en s'y impliquant activement. La Maison Pauline Bonin a toujours favorisé dans ses pratiques un travail en collaboration avec des personnes et des organismes de la collectivité.

Concertation avec différents intervenants issus d'instances gouvernementales et autres

- Rencontre avec Cynthia Carrière pour mieux connaître le programme Odysée du Carrefour jeunesse emploi d'Autray-Joliette
- Rencontre avec Sarah Monette de la Direction de la Santé publique de Lanaudière
- Invitation à participer à deux PDE (programme décisionnel en équipe DPJ) via Isabelle Sawyer de Ma famille, ma communauté
- Rencontre avec Marie-Claude Beaudry du Service d'Aide à la Recherche de Logements de la MRC Joliette
- Rencontre avec Geneviève Jetté, explication de la police communautaire et collaboration future
- Rencontre avec Marjolaine Granger et Nikita Diarte du CRÉDIL pour une mise à jour des différents services de chacun
- Formation sur le cadre normatif du PSOC par visioconférence
- Deux rencontres avec des avocates de l'aide juridique, Nadine Lavoie, Marilye Brabant et Sophie Boulard. L'une de ces rencontres portait sur la Loi de la protection de la jeunesse et l'autre sur les pensions alimentaires
- Participation de la Maison Pauline Bonin à la recherche: "Prendre part: l'enjeu partagé de la participation et de l'inclusion sociale: Études des pratiques et des retombées de quatre organismes communautaires autonomes" réalisée par Manon Chamberland et Yann Le Bossé
- Planification d'activités estivales en lien avec le projet "Je lis, je joue" du CRÉVALE (Comité régional pour la valorisation de l'éducation)
- Manon Landry, thérapeute spécialisée en relations humaines offre un suivi à des femmes qui en font la demande

Concertation avec d'autres organismes communautaires

La Maison Pauline Bonin est membre des regroupements suivants :

- Fédération de Laval, Laurentides et Lanaudière des OSBL d'habitation
- Relais-femmes
- La Table de Concertation des Groupes de Femmes de Lanaudière
- La Table régionale des organismes communautaires de Lanaudière
- Le Mouvement pour l'éducation populaire autonome de Lanaudière

Participation à des activités communes avec d'autres organismes

- Conseil d'administration de la SLOP et participation lors des entrevues de sélection
- Conseil d'administration de la Maison Parent-Aïse
- Formation sur l'insalubrité et nuisance en habitation
- Participation à la grève du communautaire le 21 février 2023
- Formation « 40 ans de luttes Qu'ossa donne ? » du MEPAL
- Formation « regards croisés sur la conciliation famille-travail-études-proche aidance »
- Formation interventions féministes en santé mentale
- Formations offertes par le CRÉDIL
- Formation créer des visuels promotionnels efficaces
- Concertation TCGFL crise du logement et répercussion chez les femmes
- Participation au Forum: briser le cercle de précarité des femmes de Mères avec pouvoir à Montréal
- Participation à une rencontre de comité parcours atypique du CRÉVALE

Formation

- Implication dans la semaine de la persévérance scolaire initiée par le CRÉVALE (Comité régional pour la valorisation de l'éducation): discussion avec les mères lors d'une rencontre de groupe et les enfants lors de la halte-école
- La Maison Pauline Bonin s'implique dans la coordination des inscriptions gratuites pour le camp d'été du Musée d'art de Joliette. Un total de 8 enfants ont pu profiter des semaines de gratuité
- Références pour l'Opération Bonne Mine qui facilite l'entrée scolaire des enfants provenant de familles à faible revenu auprès d'une quinzaine de familles
- Références de résidentes-participantes auprès des Logements d'Amélie

- Participation à l'assemblée générale annuelle de la Maison Parent-Aise
- 5 à 7 au sujet de l'itinérance
- Participation à l'ouverture du Pavillon pour elles
- Après la cloche : participation à cette activité de la Soupière pour distribuer des collations l'été

Présentation de la Maison Pauline Bonin

Le 7 février 2023, deux travailleuses, une membre du comité intervention et une administratrice ont fait une présentation de la Maison Pauline Bonin à l'école secondaire l'Érablière pour les élèves du Programme POM (programme ouverture sur le monde).

Rencontre avec une participante du Centre Lanaudière d'Emploi pour Femmes.

Présentation à la DPJ de nos services.

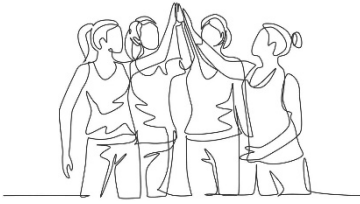

Démonstration de la réponse aux besoins du milieu

Accessibilité

L'horaire de travail des quatre travailleuses permet que l'organisme soit ouvert du lundi au vendredi de 9 h à 17 h. Les activités de l'organisme ont aussi lieu, à l'occasion, sur les heures de dîner, en soirée et les fins de semaine. L'organisme est ouvert toute l'année, sauf pour les deux semaines de congé des fêtes (disponibilité en cas d'urgence concernant l'immeuble seulement via notre cellulaire pendant cette période).

Activités et outils d'information et de consultation

Notre dépliant est notre outil d'information principal depuis plusieurs années.

En 2019, un rapport de recherche et un résumé de ce rapport ont aussi été produits et permettent de présenter les retombées de l'intervention de notre organisme.

<https://www.lecrsa.ca/realisation/la-maison-pauline-bonin-vers-un-avenir-meilleur-pour-des-femmes-monoparentales-de-lanaudiere/>

Notre page Facebook est en fonction depuis 2022,

<https://www.facebook.com/MaisonPaulineBonin>

Cette année différentes publications ont été faites:

- à l'occasion du 20e anniversaire de la Maison Pauline Bonin, le 7 mai 2023
- lors d'une activité jardinage en juin
- après une rencontre avec des avocates de l'aide juridique avec des résidentes et des ex-résidentes
- pour présenter une sortie au parc avec pique-nique
- lors d'une sortie au Havre Familial de Ste-Béatrix
- lors du lancement de la campagne de Centraide
- pour une activité cuisine avec les enfants de la halte-école

Le nom de domaine de notre futur site web est réservé: maisonpaulinebonin.org.

Liens entre les activités réalisées, les services offerts et les besoins de la communauté tels qu'identifiés par l'organisme

Les besoins des femmes monoparentales rejointes peuvent être décrits ainsi : besoin d'un réseau d'entraide et de support, besoin de soutien dans les démarches, nécessité de satisfaire les besoins de base tels que l'alimentation et le logement, besoin de connaître les ressources et d'y être référées. L'accompagnement offert par notre organisme permet de répondre à l'ensemble de ces besoins, notamment grâce aux références vers d'autres organismes, à l'accompagnement dans les démarches, au soutien individuel, aux rencontres de groupe, aux activités communautaires et à l'accès à un logement subventionné pour une période pouvant aller jusqu'à trois ans.

Territoire couvert

La région de Lanaudière

Nombre de personnes rejointes par les activités grand public

675 abonnés à notre page Facebook (158 de plus qu'en 2022) et plus de 3 987 visites (nombre de fois où la page a été consultée) en 2023.

Nombre de personnes rejointes par les activités individuelles et les activités de groupe de l'organisme

72 personnes soit:

- 16 résidentes-participantes et 27 enfants
- 8 femmes non-résidentes
- 17 enfants inscrits à la halte-école
- 4 mères d'enfants inscrits à la halte-école qui ne sont pas des résidentes ou des non-résidentes avec qui nous avons eu des rencontres cette année



Démonstration d'un fonctionnement démocratique de l'organisme

Liste nominale et provenance des membres du conseil d'administration au 31 décembre 2023

Nom	Date d'entrée au CA	Poste	Provenance
Brittany Messervier	28-03-2023	Présidente	Résidente-participante
Marjolaine Granger	14-12-2020	Vice-présidente	CRÉDIL
Hélène Arsenault	28-03-2018	Secrétaire	Militante depuis la fondation
Sylvie Lacourse	28-03-2023	Trésorière	Ex-résidente
Lucy Stella Orozco	10-12-2021	Administratrice	Ex-résidente
Dila Obando	12-09-2023	Administratrice	Résidente-participante
Karine Brisson	04-05-2011	Administratrice	Représentante des travailleuses

Le conseil d'administration de la Maison Pauline Bonin s'est réuni à 10 reprises en 2023. Onze personnes différentes y ont siégé.

Parmi les sujets abordés en cours d'année notons:

Au sujet de l'immeuble

- des suivis en lien avec des dégâts d'eau
- contrat avec des exterminateurs (coquerelles)
- une procédure de facturation à suivre lors de dommages liés à l'immeuble par les résidentes
- les recommandations de comités de sélection pour le choix de nouvelles résidentes-participantes
- l'annonce des départs et arrivées de nouvelles résidentes-participantes
- un changement au règlement d'immeuble concernant la consommation de cannabis

Au niveau de la vie associative

- des rapports des différents comités (numérique, intervention, web, assurance collective, prévisions budgétaires, 20e anniversaire, immeuble)
- la préparation de l'assemblée générale annuelle
- changements d'adresses courriels et de logo
- l'organisation d'un événement pour souligner le 20e anniversaire de l'organisme
- remise du cahier des administratrices

Au niveau financier

- exemption de taxes foncières
- rapports financiers mensuels
- modification de la répartition du paiement de la prime de l'assurance-collective
- prévisions budgétaires annuelles et quinquennales
- reddition de comptes aux différents bailleurs de fonds

Au niveau de l'intervention

- des nouvelles de l'intervention
- les évaluations annuelles des résidentes et les recommandations à ce sujet

Représentation et partenariat

- décision quant à des lieux de représentation et retours sur les événements auxquels la Maison Pauline Bonin participe

Nombre de membres de l'organisme

Notre organisme compte 48 membres en 2023.

Nombre de personnes présentes à l'assemblée générale annuelle

26 personnes étaient présentes à l'assemblée générale annuelle du 28 mars 2023. Cette rencontre s'est tenue à Notre-Dame-des-Prairies. Les personnes suivantes y participaient :

- Six résidentes-participantes et deux anciennes résidentes
- Cinq délégués-es de groupes partenaires
- Une représentante de la Société d'Habitation du Québec (par visioconférence)
- Deux membres du comité intervention
- Les membres du conseil d'administration
- Les travailleuses de l'organisme
- Une animatrice
- L'auditrice

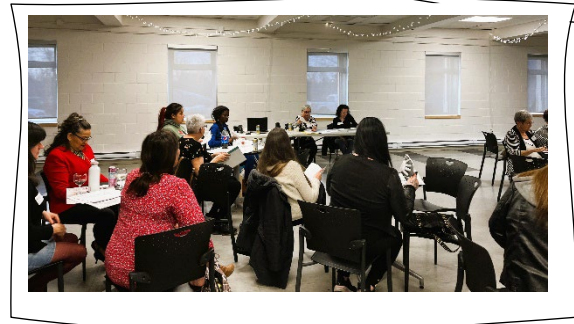

L'assemblée a débuté par un jeu pour que les personnes se présentent. Toutes celles qui le voulaient avaient également été invitées à souper avec nous juste avant. Le rapport d'activités a été présenté sous forme de jeu-questionnaire. Deux résidentes-participantes ont également fait un témoignage. Le rapport financier a été présenté par notre auditrice: Julie Germain. Des personnes se sont présentées pour faire partie du conseil d'administration. Les priorités et prévisions budgétaires ont été adoptées. Comme toujours l'évaluation est très positive. Notre assemblée nous ressemble: accueillante, simple, dynamique.

Les comités en 2023

Plusieurs comités, témoins eux aussi du fonctionnement démocratique de l'organisme, se sont réunis au cours de l'année.

Le **comité intervention** est composé de quatre femmes ayant une expérience de l'intervention féministe et de l'éducation populaire. Louise Leduc retraitée du milieu de l'enseignement et France Desjardins retraitée du réseau de la santé. Quant aux deux autres, elles travaillent dans des organismes communautaires: Marie-Ève Malo au Réseau et Aude Imbert à la Maison des jeunes La Piaule. Il s'agit d'un comité de réflexion et de soutien pour les intervenantes qui y participent toutes. Trois rencontres du comité ont eu lieu. Les principaux sujets abordés étaient

les suivants: halte-école, consommation de cannabis, préparation des évaluations annuelles, intervention à la suite d'un conflit entre résidentes, demande de prolongation de séjour, activités à mettre en place pour des femmes non-résidentes.

Le **comité pour les évaluations annuelles** est composé de membres du comité d'intervention et de travailleuses. Cette année, il s'est réuni à trois reprises en février. Trois militantes provenant du comité d'intervention et trois travailleuses s'y sont impliquées. Il voit à rencontrer chaque résidente-participante pour faire le bilan de l'année et émettre des recommandations sur la poursuite des séjours.

Les **comités de sélection de résidentes-participantes** rencontrent des candidates désireuses d'habiter à la Maison Pauline Bonin et font des recommandations au conseil d'administration. Deux militantes aussi issues du comité d'intervention s'y impliquent et les quatre travailleuses à tour de rôle. Trois rencontres ont eu lieu en 2023.

Le **comité web** s'est réuni une fois en 2023. Cinq personnes composent le comité : Hélène Arsenault, Sylvie Lacourse et Lucy Stella Orozco du conseil d'administration et deux travailleuses. Lors de la rencontre du comité, les publics-cibles ont été précisés ainsi que le plan de travail à venir.

Le **comité cours extérieures** s'est réuni deux fois en 2023. Il était composé d'une travailleuse, de Sarah Loiseau et Laurianne Hébert-Gagnon, deux résidentes. Elles ont fait des propositions d'aménagement dont le carré de sable et le ballon-poire.

Le **comité assurances collectives** s'est réuni une fois en 2023. Lise Ouellet et Sylvie Côté du conseil d'administration et une travailleuse le composent. Son mandat visait à faire une recommandation au conseil d'administration pour réduire les coûts des assurances.

Le **comité immeuble** s'est réuni une fois pour réviser le règlement d'immeuble en lien avec la consommation de cannabis. Ce comité était composé d'une travailleuse, de Brittany Messervier du conseil d'administration, de Lynda Allard et Marie-Ève Malo de l'organisme Le Réseau.

Le **comité 20e anniversaire** s'est réuni quatre fois avant l'événement en 2023. Le comité était composé des résidentes-participantes Nabila Abella et Lucy Stella Orozco, des anciennes résidentes Julie Bastien et Daphné Dubois ainsi que de deux travailleuses. Pour l'organisation de cet événement, se sont également joints: Sylvie Côté et Carl Geoffroy pour la pratique et les arrangements musicaux de l'événement et Diane Pothel pour la composition de la chanson.

La fête du **20e anniversaire** a eu lieu le 7 mai 2023. Elle réunissait pour un dîner et un après-midi 147 personnes: des ex-résidentes et leurs enfants, les fondatrices de l'organisme, des bénévoles et militantes, des groupes partenaires. Un événement inoubliable où le plaisir de se revoir et de célébrer était tangible.

L'envoi de cartes de Noël pour nourrir l'implication dans la vie associative à 61 personnes:

- 21 bénévoles
- 12 résidentes-participantes
- 10 responsables de haltes-garderies
- 17 participantes
- Gilles, le concierge de la Maison Pauline Bonin

Les rencontres d'équipe régulières et les autres... Chaque semaine, les quatre travailleuses sont conviées à une rencontre d'équipe. L'ordre du jour est préparé collectivement entre chaque rencontre via Google Drive, l'animation est assumée à tour de rôle et la prise de notes est faite par la responsable de l'administration. Pendant l'été, trois jours de rencontres de suite sont consacrés à ce qu'on appelle maintenant le « shack à l'épaulette » : un temps de bilan et perspectives ailleurs qu'au bureau avec du temps de plein-air en équipe.



Documents relatifs à
l'assemblée générale
annuelle du 28 mars 2023



Procès-verbal de l'assemblée générale annuelle tenue le 28 mars 2023 à 17h15 à Notre-Dame-des-Prairies

1. NOMINATION DE LA PRÉSIDENTE ET DE LA SECRÉTAIRE D'ASSEMBLÉE

Il est proposé par Lise Ouellet, appuyé par Sylvie Côté, que Danielle Forest agisse comme présidente d'élection et Karine Brisson comme secrétaire.

Adopté à l'unanimité

2. MOT DE BIENVENUE PAR LA PRÉSIDENTE

Brittany Messervier fait la lecture du mot de la présidente.

3. PRÉSENTATION DES PERSONNES PRÉSENTES

La présentation des personnes se fait sous la forme de questions.

4. ACCEPTATION DES NOUVELLES MEMBRES

La lecture des nouvelles adhésions est faite par la secrétaire de l'assemblée.

Il est proposé par Louise Leduc, appuyé par Lucy Stella Orozco d'adopter les nouvelles adhésions.

Adopté à l'unanimité

5. LECTURE ET ADOPTION DE L'ORDRE DU JOUR

Il est proposé par Céline Benny, appuyé par Sylvie Lacourse, d'adopter l'ordre du jour en tenant compte que lorsque Julie Germain, auditrice, sera présente, l'assemblée traite alors les points financiers.

Adopté à l'unanimité

6. ADOPTION DU PROCÈS-VERBAL DE L'ASSEMBLÉE GÉNÉRALE ANNUELLE DU 29 MARS 2022

Il est proposé France Desjardins, appuyé par Berline Christina Florian d'adopter le procès-verbal du 29 mars 2022 tel que rédigé.

Adopté à l'unanimité

7. RAPPORT D'ACTIVITÉS 1^{ER} JANVIER AU 31 DÉCEMBRE 2022 ET PRIORITÉS 2023

Le rapport d'activités est présenté sous forme de jeu-questionnaire qui est animé par Marie-Claude Mercier et Sophie Nobert.

France Desjardins souligne que l'équipe de travail est dynamique et innovatrice.

Il est proposé par Diane Pothel, appuyé par Marjolaine Granger d'adopter le rapport d'activités pour l'année 2022.

Adopté à l'unanimité

Les priorités pour l'année 2023 sont lues par Lucy Stella Orozco.

Il est proposé par Sylvie Lacourse, appuyé par Marjolaine Granger d'adopter les priorités de la Maison Pauline Bonin pour l'année à venir. France Desjardins suggère d'inverser la première phrase.

Adopté à l'unanimité

8. PRÉSENTATION D'UN TÉMOIGNAGE D'UNE RÉSIDENTE OU D'UNE EX

Laurianne Hébert-Gagnon et Brittany Messervier font chacune un témoignage sur leur expérience à la Maison Pauline Bonin.

9. PRÉSENTATION DES RAPPORTS FINANCIERS (RÉSIDENTIELS ET NON RÉSIDENTIELS) 2022

Julie Germain explique son rôle d'auditrice pour la Maison Pauline Bonin. L'audit est une exigence demandée par la Société d'Habitation du Québec. Julie indique que ce fut une très bonne année pour l'organisme tant au niveau résidentiel que non résidentiel. Les actifs nets non affectés respectent les normes exigées. Elle précise que l'organisme a pu effectuer des améliorations dans leur service.

Il est proposé par France Desjardins, appuyé par Brittany Messervier de recevoir le rapport financier 2022 préparé par Julie Germain, auditrice.

Adopté à l'unanimité

10. PRÉSENTATION DES PRÉVISIONS BUDGÉTAIRES (RÉSIDENTIELLES ET NON RÉSIDENTIELLES) 2023

Karine Brisson fait la présentation des prévisions budgétaires résidentielles et non résidentielles pour l'année qui vient.

Il est proposé par Sylvie Côté, appuyé par Laurianne Hébert-Gagnon de recevoir les prévisions budgétaires pour l'année 2023 pour la Maison Pauline Bonin.

Adopté à l'unanimité

11. NOMINATION D'UNE AUDITRICE

Il est proposé par Sylvie Côté, appuyé par Lucy Stella Orozco de nommer Julie Germain comme auditrice pour le prochain exercice financier de la Maison Pauline Bonin.

Adopté à l'unanimité

12. ÉLECTION DES ADMINISTRATRICES

12.1 NOMINATION D'UNE PRÉSIDENTE ET D'UNE SECRÉTAIRE D'ÉLECTION

Il est proposé par Lise Ouellet, appuyé par Diane Pothel que Danielle Forest agisse comme présidente d'élection et Karine Brisson comme secrétaire.

Adopté à l'unanimité

12.2 ÉLECTION

La présidente informe l'assemblée que les postes de Marjolaine Granger et Sylvie Côté sont mis en candidature. Il y a donc deux postes à combler.

Il est proposé par Laurianne Hébert-Gagnon, appuyé par Berline Christina Florian d'entériner la décision des résidentes-participantes à l'effet que Brittany Messervier siège sur un des deux postes réservés aux résidentes-participantes. Lucy Stella Orozco poursuit son mandat.

Adopté à l'unanimité

Il est proposé par Laurianne Hébert-Gagnon, appuyé par Brittany Messervier que Karine Brisson représente les travailleuses pour la prochaine année au conseil d'administration.

Adopté à l'unanimité

La mise en candidature pour les deux postes vacants est ouverte parmi les membres actives individuelles et les déléguées des organismes membres actifs :

Propose

Karine Brisson
Céline Benny

Marjolaine Granger(oui)
Sylvie Lacourse (oui)

Danielle Forest propose la fin des candidatures. Marjolaine Granger et Sylvie Lacourse sont élues par acclamation. Le conseil d'administration sera donc formé de : Brittany Messervier, Lucy Stella Orozco, Marjolaine Granger, Sylvie Lacourse, Lise Ouellet, Hélène Arsenault et de Karine Brisson.

13. FORMATION DES COMITÉS

Karine Brisson présente les différents comités de la Maison Pauline Bonin et invite les gens intéressés à contacter les travailleuses. Aude Imbert, Louise Leduc et France Desjardins mentionnent leurs désirs de continuer à être sur le comité d'intervention. Aude Imbert dit pouvoir être disponible pour aider pour l'événement du 20^e anniversaire. Diane Pothel propose son aide pour la composition de la chanson.

14. QUESTIONS DIVERSES

Pas de question.

15. ÉVALUATION DE LA RENCONTRE

- Laurianne Hébert-Gagnon : nous sommes une belle grande famille!
- Diane Pothel : les logements sont super beaux! Les résidentes-participantes sont très chanceuses, un bel organisme. Il faudrait un micro la prochaine fois.
- France Desjardins : ce qui se passe à la Maison Pauline Bonin, on le sent très bien dans les assemblées générales annuelles.
- Marc-André Gadoury : de beaux moments pleins d'émotions.
- Cynthia Carrière : j'apprends à vous connaître. Nos organismes vont dans la même direction.
- Akribie Sarah N'Gbandjui : Merci aux intervenantes, pour tout ce que vous avez fait pour ma famille. Les enfants s'ennuient de la halte-école.
- Marie-Claude Mercier : Merci aux bénévoles des comités, du conseil d'administration, nous vous avons beaucoup sollicité en 2022. C'est grâce à l'effort de tous que nous sommes rendus ici.
- Berlina Christina Florian : Merci aux intervenantes. Si je suis ici, c'est grâce à vous. Merci au conseil de m'avoir incluse, cela m'a aidé à grandir.

16. LEVÉE DE L'ASSEMBLÉE

Sylvie Lacourse propose de lever l'assemblée à 20h05.

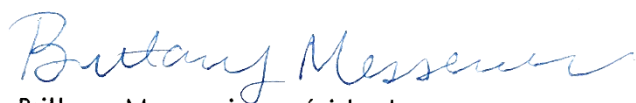

Brittany Messervier, présidente
Présidente de l'organisme

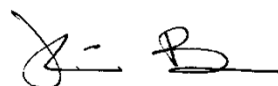

Karine Brisson
Secrétaire de l'assemblée



Liste de présences à l'assemblée générale annuelle

Liste de présences à l'assemblée générale annuelle du 28 mars 2023 À 17 h 15

1. Céline Benny, Maison Pauline Bonin, travailleuse
2. Karine Brisson, Maison Pauline Bonin, travailleuse
3. Sophie Nobert, Maison Pauline Bonin, travailleuse
4. Marie-Claude Mercier, Maison Pauline Bonin, travailleuse
5. France Desjardins, Maison Pauline Bonin, comité intervention
6. Micheline Dénommée, Maison des grands-parents
7. Lucy Stella Orozco, Maison Pauline Bonin, résidente-participante
8. Berline Christina Florian, Maison Pauline Bonin, résidente-participante
9. Lise Ouellet, Maison Pauline Bonin, conseil d'administration
10. Marjolaine Granger, CRÉDIL, conseil d'administration
11. Danielle Forest, animatrice
12. Sylvie Côté, Maison Parent-Aïe, conseil d'administration
13. Julie Germain, auditrice
14. Louise Leduc, Maison Pauline Bonin, comité intervention
15. Aude Imbert, Maison des jeunes la Piaule, comité intervention
16. Akrébie Sarah N'Gbandjui, Maison Pauline Bonin, ex-résidente
17. Marc-André Gadoury, Maison des grands-parents
18. Doreen Niragira, Maison Pauline Bonin, résidente-participante
19. Cynthia Carrière, Carrefour Jeunesse Emploi
20. Diane Pothel, Maison des grands-parents
21. Sanaâ Daffi, Société d'Habitation du Québec (par visioconférence)
22. Sylvie Lacourse, Maison Pauline Bonin, ex-résidente
23. Méli-Rose Beaulieu, citoyenne
24. Brittany Messervier, Maison Pauline Bonin, résidente-participante, conseil d'administration
25. Gwenaly Jacob, Maison Pauline Bonin, résidente-participante
26. Laurianne Hébert-Gagnon, Maison Pauline Bonin, résidente-participante



Documents pour l'assemblée
générale annuelle du 26 mars 2024



Avis de convocation à l'assemblée générale annuelle

Mardi le 26 mars 2024

À la Maison Pauline Bonin (360 rue St-Louis, Joliette)

Joliette, le 23 février 2024

17 h 30 arrivée et accueil

17 h 45 souper

18 h 30 assemblée générale annuelle

Bonjour,

Vous êtes chaleureusement invités-es à participer à l'assemblée générale annuelle de la Maison Pauline Bonin où vous aurez l'occasion de rencontrer des participantes, bénévoles, militantes et déléguées d'organismes partenaires qui croient en la mission de notre organisme.

Si vous le pouvez, nous serions heureuses de vous accueillir pour le souper juste avant l'assemblée. Sinon, vous êtes les bienvenus-es pour l'assemblée seulement.

Nous vous prions :

- **De confirmer votre présence d'ici lundi le 18 mars** en composant le numéro de téléphone suivant : 450 752-6730 ou par courriel à karine.brisson@maisonpaulinebonin.org
Lors de votre inscription, svp précisez : votre nom, adresse, adresse courriel, numéro de téléphone, présence au souper et allergies alimentaires s'il y a lieu;
- **De remplir le formulaire d'adhésion et de le retourner par la poste ou courrier électronique ou de l'apporter avec vous lors de l'assemblée générale**

Espérant avoir le plaisir de vous rencontrer.

Brittany Messervier, présidente

PJ : Formulaire d'adhésion 2024
Ordre du jour de l'assemblée générale du 26 mars 2024
Modification aux règlements généraux





Formulaire d'adhésion 2024

Membership individuel

membre active

membre sympathisant

Nom	_____
adresse 	_____
téléphone 	_(___) _____
adresse courriel 	_____
Signature	_____
Date	_____

Membership d'organisme

Tel que résolu en assemblée du conseil d'administration, nous désirons devenir membre :

organisme membre actif

organisme membre sympathisant

Nom de l'organisme	_____
adresse 	_____
téléphone 	_(___) _____
télécopieur	_(___) _____
adresse courriel 	_____
Personne déléguée	_____
Signature	_____
Date	_____

Membre active individuelle

Est considérée comme membre active individuelle, avec droit de vote, toute femme qui partage les buts et objectifs de la corporation. Les participantes et les travailleuses deviennent automatiquement membres actives.

Organisme-membre actif

Est considéré comme organisme-membre actif, avec droit de vote, tout organisme qui partage les buts et objectifs de la corporation et désire participer activement à l'atteinte des objectifs. La représentante de l'organisme aux assemblées et aux activités de la corporation doit être obligatoirement une femme, déléguée par résolution du conseil d'administration de l'organisme.

Membre sympathisant

Est membre sympathisant, toute personne, corporation, association, organisme ou établissement intéressé par les buts de la corporation. Le membre sympathisant ou son représentant a droit de parole sans droit de vot



Ordre du jour de l'assemblée générale annuelle

Mardi le 26 mars 2024

À la Maison Pauline Bonin (360 rue St-Louis, Joliette)

17 h 30 arrivée et accueil

17 h 45 souper

18 h 30 assemblée générale

- 1 Nomination de la présidente de l'assemblée et de la secrétaire d'assemblée
- 2 Mot de bienvenue par la présidente de la Maison Pauline Bonin
- 3 Présentation des personnes présentes
- 4 Acceptation des nouvelles membres
- 5 Lecture et adoption de l'ordre du jour
- 6 Adoption du procès-verbal de l'assemblée générale annuelle du 28 mars 2023
- 7 Rapport d'activités 1er janvier au 31 décembre 2023 et priorités 2024
- 8 Présentation d'un témoignage
- 9 Présentation des rapports financiers (résidentiels et non résidentiels) 2023
- 10 Présentation des prévisions budgétaires (résidentielles et non résidentielles) 2024
- 11 Modification aux règlements généraux
- 12 Nomination d'une auditrice
- 13 Élection des administratrices
 - a. Nomination d'une présidente et d'une secrétaire d'élection
 - b. Élection
- 14 Formation des comités
- 15 Questions diverses
- 16 Évaluation de la rencontre
- 17 Levée de l'assemblée

Modification aux règlements généraux AGA 2024

Extrait des règlements généraux

« Article 59 Amendement des règlements généraux

Le conseil d'administration peut adopter des règlements nouveaux, abroger ou modifier ceux qui sont en vigueur. Les amendements apportés aux règlements doivent être approuvés par vote des 2/3 des membres actives individuelles et des déléguées des organismes-membres actifs présentes à l'assemblée générale annuelle ou spéciale. »

Chapitre 4 : Conseil d'administration FORMULATION ACTUELLE	Chapitre 4 : Conseil d'administration CHANGEMENT PROPOSÉ
<p>Article 26 : Fin de mandat</p> <p>Le mandat d'une administratrice prendra fin pour les motifs suivants par une résolution du conseil adoptée à la majorité des 2/3 des voix :</p> <ul style="list-style-type: none">• Absence à trois assemblées consécutives du conseil sans motif raisonnable ;	<p>Article 26 : Fin de mandat</p> <p>Le mandat d'une administratrice prendra fin pour les motifs suivants par une résolution du conseil adoptée à la majorité des 2/3 des voix :</p> <ul style="list-style-type: none">• Absence à trois assemblées consécutives du conseil ;



Mot de la présidente du conseil d'administration

Bonjour

Je suis heureuse de vous accueillir à notre assemblée générale annuelle. Mon nom est Brittany Messervier, je suis une résidente-participante depuis 2022 et la présidente du conseil d'administration de l'organisme.

Merci de vous être déplacé.e pour participer à notre assemblée.

Ici à la Maison Pauline Bonin, c'est vraiment comme une petite communauté. On s'entraide entre nous autres. On a aussi du soutien, des suivis et des rencontres de groupe pour améliorer notre cheminement à l'école ou pour un retour au travail pour briser le cycle de la pauvreté.

Il n'y a rien plus important pour nous et nos enfants.

À toutes les mamans monoparentales qui liront ceci :

Courage et espoir.
Pardonnez-vous vos petites et grandes erreurs.
Ce n'est pas facile pouvoir compter que sur soi.
Vous êtes fortes et vous n'êtes pas seule!

Merci

Brittany Messervier



